



## **Relazioni e Bilancio al 31.12.05 della S.L.M. S.p.A.**

# Relazione sulla gestione

Signori Azionisti,

Il risultato d'esercizio al 30.06.2005 riporta un risultato netto negativo pari ad €375.265, in linea con il dato del consuntivo semestrale, redatto alla data del 30.06.05 ed approvato dall'Assemblea dei Soci in data 25 novembre 2005. Sul risultato d'esercizio incidono ammortamenti ed accantonamenti per complessivi €229.803 ed oneri finanziari netti per debiti a M/L Termine per €118.940, questi ultimi derivanti sia dall'assunzione del debito in c/ mutuo posto a carico della Società dal Comune di Latina in data 30.10.2000 e dal finanziamento concesso alla Società nel corso degli esercizi 2004 – 2005 per la prosecuzione degli interventi di completamento dell'infrastruttura di proprietà. Gli importi sono dettagliati nel corpo della nota integrativa. Il risultato netto di periodo è positivamente influenzato dagli effetti delle politiche di bilancio adottate per effetto dei programmi di investimento in corso. Il Bilancio è redatto in forma estesa e fornisce le informazioni necessarie per ottimizzarne la sua lettura, quale quadro fedele dell'andamento della gestione aziendale.

### **Andamento della gestione**

La Società svolge attività di gestione degli immobili e degli impianti di terminalizzazione ferroviaria, costituenti il Progetto "Piattaforma Logistica Integrata" di Latina Scalo di cui è in corso il completamento. L'intero complesso delle aeree di proprietà della Società, pari a circa 24 h, è stato acquisito, in condizioni di parziale infrastrutturazione di base, nel corso dei precedenti esercizi dal Comune di Latina, mediante conferimento.

L'attività terminalistica è esercitata dalla partecipata S.L.F. Srl, in joint venture con CEMAT S.p.A (lo statuto della Società contiene patti di governance che ne disciplinano l'attività ed in particolare la composizione degli Organi Sociali).

Nel corso dell'esercizio hanno caratterizzato ed influenzato l'andamento della gestione:

- Per S.L.M. S.p.A.
  - Il completamento del programma di investimenti denominato DOCUP annualità 2001 – 2002, costituente parte del più ampio progetto di infrastrutturazione dell'intero complesso di proprietà della Società;
  - Lo sviluppo della progettualità per l'ammissione all'annualità 2005 – 2006 del Docup Lazio 2000 – 2006;
  - La definizione delle intese preliminari e dei rapporti istituzionali ed operativi necessari per

**SOCIETÀ PER LA LOGISTICA MERCI S.p.A.**  
 Sede in VIA DELLE INDUSTRIE N.54-56-58 - 04100 LATINA SCALO (LT)  
 Capitale sociale: deliberato, sottoscritto e versato: €7.859.194,88  
 C.F. e P.I. 01888310594  
 Reg. Imp. 26092/1998 Rea 130275

Bilancio al 31 dicembre 2005

l'adeguamento delle linee di sviluppo aziendali alla progettualità regionale e nazionale, nell'ambito della precisazione delle linee strategiche per il periodo di programmazione comunitaria 2007 – 2013;

- o Il supporto, esclusivamente tecnico e documentale, autorizzato dagli Azionisti e richiesto dall'Azionista di maggioranza, all'attività dell'Advisor incaricato dallo stesso Azionista di Maggioranza;
- o Gli effetti sulla politica commerciale di tale attività;
- o La gestione delle attività commerciali e di sviluppo avviate nel corso dei precedenti esercizi.

In particolare tali altri elementi, caratterizzanti la gestione fin del primo semestre del presente esercizio, sono indicati nella Situazione al 30.06.05, approvata dall'Assemblea dei Soci in data 25.11.2005, cui si rimanda.

➔ Per S.L.F. Srl

- o Anche per l'esercizio 2005 è proseguita la crescita dell'attività della partecipata, di cui la S.L.M. possiede il 49%. La struttura patrimoniale e l'andamento economico sono precisati nella nota integrativa. Le seguenti tabelle riportano i dati attinenti lo sviluppo e l'andamento dei ricavi della partecipata, in valore e quantità:

**FATTURATO MENSILE TOTALE**

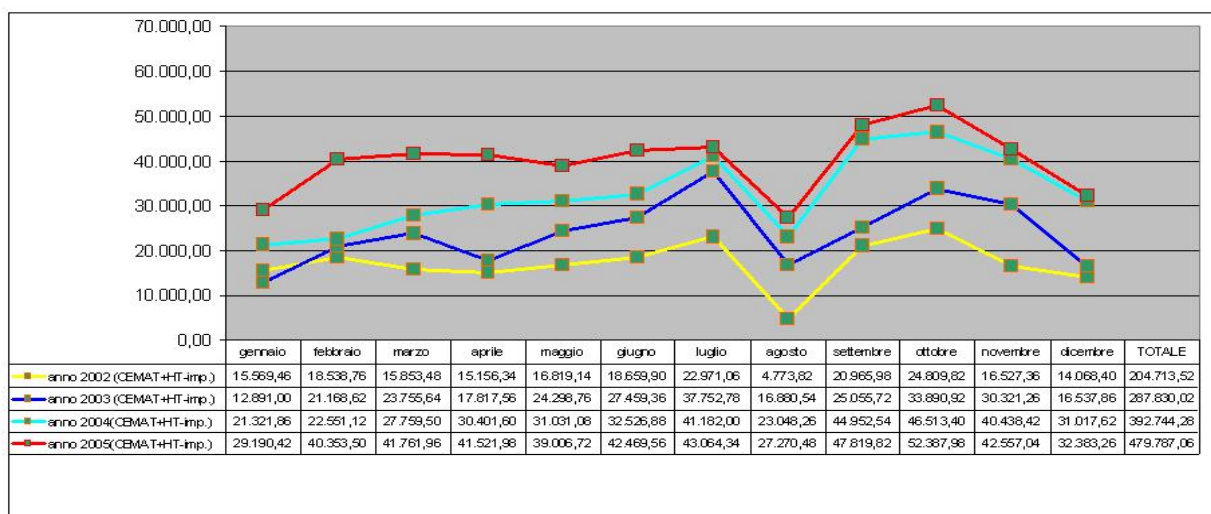

**MOVIMENTAZIONI MENSILI TOTALI**

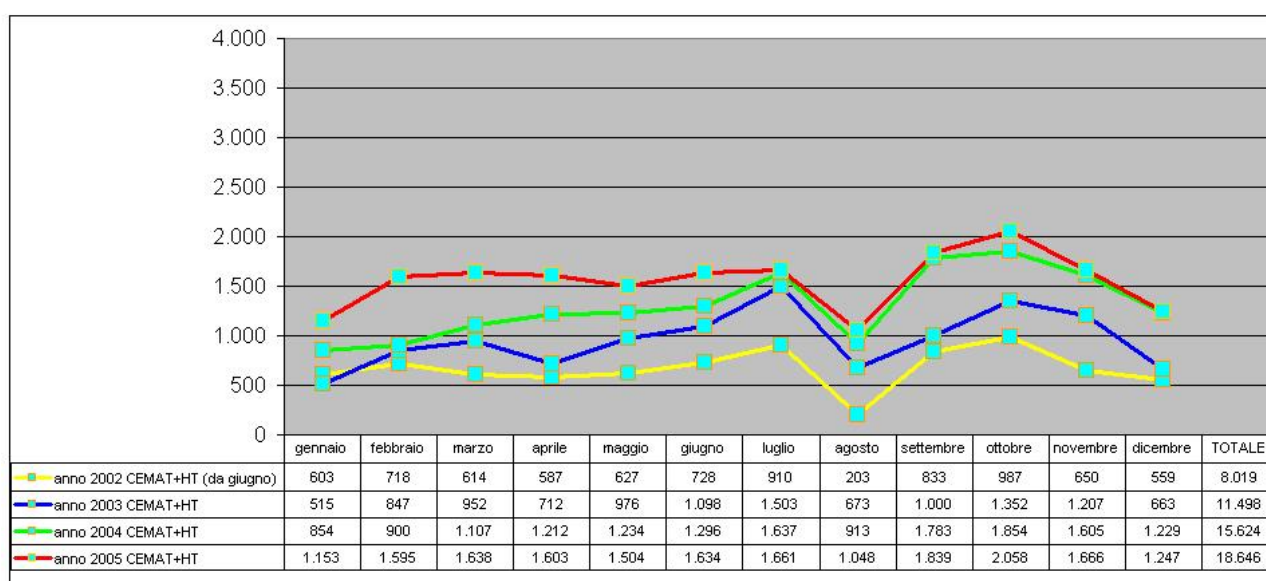

**Sviluppo dei Mercati, Andamento della Domanda, Comportamento della Concorrenza**

Dopo la forte flessione generale registrata tra la fine del 2004 e l'inizio del 2005, l'economia italiana ha registrato una fase di recupero produttivo che è andata tuttavia attenuandosi nel corso della prima metà dell'anno. La ripresa è risultata particolarmente interessante nel corso della seconda metà dell'anno. Questi aspetti ciclici generali hanno avuto riflessi limitati sull'andamento aziendale, maggiori comunque sulla gestione delle superfici coperte di cui la Società dispone e sull'andamento della durata media effettiva dei crediti concessi alla clientela e delle sofferenze registrate in tale area. Interamente non ciclico risulta invece essere l'andamento dell'attività di terminalizzazione, che beneficia ancora degli effetti positivi della fase di introduzione sul mercato che caratterizza attualmente lo sviluppo del terminal di Latina, nello scenario di mercato in cui esso opera.



**SOCIETA' PER LA LOGISTICA MERCI S.p.A.**  
Sede in VIA DELLE INDUSTRIE N.54-56-58 - 04100 LATINA SCALO (LT)  
Capitale sociale: deliberato, sottoscritto e versato: €7.859.194,88  
C.F. e P.I. 01888310594  
Reg. Imp. 26092/1998 Rea 130275

Bilancio al 31 dicembre 2005

Le dimensioni dell'attività di SLM non hanno generato volumi di attività difformi rispetto a quelli dei precedenti ultimi due esercizi, senza particolari effetti indotti dall'attività delle strutture similari potenzialmente concorrenti. L'attività del terminal mostra segni di potenziale confronto ed integrazione con la rete di impianti presenti nell'area in virtù della crescita registrata anche su altri competitors. Le dinamiche commerciali sono comunque non stabilizzate e soggette ad una fase di riqualificazione strategica, che si renderà indispensabile non oltre il termine del presente esercizio. Continuano a produrre effetti negativi sull'immagine aziendale i fattori di contesto derivanti dalle posizioni assunte da parte dei media locali, comunque non valutabili in termini specifici.

## Costi

I principali costi relativi alla gestione operativa si possono di seguito evidenziare.

Descrizione	Importo
Costi per il personale	75.826
Costi per materie prime, sussidiarie...	
Costi per servizi	286.864
Interessi e oneri finanziari	127.048

La voce oneri finanziari è riferita per €86.733 ad oneri sul debito verso il Comune di Latina, per €39.542 ad oneri sul debito verso Banca per l'Impresa (ex MPS Merchant) e per €773 verso altri.

Il dettaglio comparato della voce costi per servizi è il seguente:





**SOCIETA' PER LA LOGISTICA MERCI S.p.A.**  
Sede in VIA DELLE INDUSTRIE N.54-56-58 - 04100 LATINA SCALO (LT)  
Capitale sociale: deliberato, sottoscritto e versato: €7.859.194,88  
C.F. e P.I. 01888310594  
Reg. Imp. 26092/1998 Rea 130275

Bilancio al 31 dicembre 2005

## Gestione finanziaria

La gestione finanziaria è così composta:

### Proventi da

- interessi attivi bancari	Euro 7.893
- interessi attivi da clienti	Euro 215

### Oneri finanziari verso

- banche e finanziatori	Euro 126.454
- altri (anticipazioni canoni)	Euro 594

## Investimenti

Nel corso dell'esercizio è stata completata l'attuazione del programma di investimenti di cui alle voci specificate al capo B del commento alle Attività della Nota Integrativa al Bilancio.

Tutti gli investimenti effettuati sono riconducibili ai progetti:

- Area di Sosta Attrezzata, realizzata con il contributo del Comitato Centrale per l'Albo dell'Autotrasporto, con il quale è in corso un confronto preliminare di cui è probabile la trasformazione in formale contenzioso per l'incasso di quota parte del contributo dovuto dall'Ente;
- Completamento Piattaforma Logistica Integrata, realizzato con il contributo della Regione Lazio a valere sui fondi UE 2000 – 2006.

## Attività di ricerca e sviluppo

Ai sensi dell'articolo 2428 comma 2 numero 1 si dà atto delle seguenti informative:

la Società non ha posto in essere attività significative per la ricerca e lo sviluppo di nuovi prodotti e/o tecnologie. Nel corso dell'esercizio è stata ulteriormente completata la progettazione esecutiva del lay out della Piattaforma Integrata con la progettazione della fase di investimenti su cui è stato richiesto il contributo della Regione Lazio a valere sull'annualità 2005 – 2006 del DOCUP 2000 – 2006..



**SOCIETÀ PER LA LOGISTICA MERCI S.p.A.**  
Sede in VIA DELLE INDUSTRIE N.54-56-58 - 04100 LATINA SCALO (LT)  
Capitale sociale: deliberato, sottoscritto e versato: €7.859.194,88  
C.F. e P.I. 01888310594  
Reg. Imp. 26092/1998 Rea 130275

Bilancio al 31 dicembre 2005

### **Rapporti con imprese controllate, collegate, controllanti e consorelle**

Nel corso dell'esercizio sono stati intrattenuti i seguenti rapporti con imprese controllate e collegate:

<b>Società</b>	<b>Natura del rapporto</b>
Società Logistica Ferroviaria S.r.l.	Gestione Terminal Ferroviario

### **Azioni proprie e azioni/quote di società controllanti**

La società non ha posseduto né possiede attualmente, direttamente ovvero indirettamente, azioni proprie o azioni di società controllanti.

### **Fatti di rilievo avvenuti dopo la chiusura dell'esercizio**

I principali eventi che hanno caratterizzato la gestione nel periodo intercorso tra la chiusura del periodo di bilancio e la stesura ed approvazione del presente documento sono:

- ◆ Approvazione da parte del Tavolo di Concertazione dell'Ambito 7 Docup Lazio 2000 – 2006 di uno stralcio funzionale di complessivi Meuro 4 e di un contributo non inferiore al 50% di detto stralcio;
- ◆ Approfondimento dell'iter di possibile definizione del contenzioso in c/mutuo ed in c/ danni con il Comune di Latina, ancora in atto;
- ◆ Ottenimento dell'autorizzazione a realizzare un'area di servizio oil e non oil da parte degli Uffici del Comune di Latina ed avvio della progettazione esecutiva e della realizzazione;
- ◆ Assunzione di una risorsa, con qualifica operaio di VI livello, a tempo determinato. Contratto in scadenza al 23.05.06.



**SOCIETA' PER LA LOGISTICA MERCI S.p.A.**  
Sede in VIA DELLE INDUSTRIE N.54-56-58 - 04100 LATINA SCALO (LT)  
Capitale sociale: deliberato, sottoscritto e versato: €7.859.194,88  
C.F. e P.I. 01888310594  
Reg. Imp. 26092/1998 Rea 130275

Bilancio al 31 dicembre 2005

## **Evoluzione prevedibile della gestione**

- ◆ La gestione dell'esercizio in corso sarà caratterizzata dalla possibilità di proseguire il programma di investimenti per il completamento dell'infrastrutturazione di base, i cui presupposti si sono consolidati con il riconoscimento della copertura finanziaria parziale di un'ulteriore stralcio di 4 Meuro, rinveniente dall'annualità 2005 – 2006 del Docup Lazio Misura 3.1.1.
- ◆ Di particolare rilievo sarà poi la possibilità di ottenere significativi incrementi dei margini di ricavo dalla messa a reddito delle superfici edificabili, che si sono rese disponibili a seguito della seconda fase del programma di infrastrutturazione concluso nel corso dell'esercizio 2005:
- ◆ L'evoluzione complessiva dell'attività dovrà essere comunque indirizzata verso il raggiungimento di tali obiettivi, da cui discende la capacità della Società di fare fronte al servizio del debito finanziario contratto sul presupposto di raggiungimento degli obiettivi economici fissati dal Piano a Medio Termine.

## **Rivalutazione dei beni dell'impresa ai sensi della legge 342/00**

La società non si è avvalsa della rivalutazione facoltativa dei beni d'impresa di cui alla legge n. 342/2000, pertanto non vi sono beni d'impresa rivalutati.

## **Documento programmatico sulla sicurezza**

Ai sensi del punto 26 del Disciplinare tecnico in materia di misure minime di sicurezza, Allegato B al D.lgs. 196/03, si riferisce che il Documento programmatico sulla sicurezza di cui all'art. 34, sub g), e di cui al punto 19 dell'Allegato B, del suddetto decreto, è stato aggiornato in data 7 marzo 2006.



**SOCIETA' PER LA LOGISTICA MERCI S.p.A.**  
Sede in VIA DELLE INDUSTRIE N.54-56-58 - 04100 LATINA SCALO (LT)  
Capitale sociale: deliberato, sottoscritto e versato: €7.859.194,88  
C.F. e P.I. 01888310594  
Reg. Imp. 26092/1998 Rea 130275

Bilancio al 31 dicembre 2005

### Destinazione del risultato d'esercizio

- Si propone all'Assemblea, preso atto anche di quanto indicato tra gli eventi successivi alla data di chiusura del presente bilancio, di provvedere al ripianamento, mediante versamento nelle casse sociali, delle perdite cumulate al 31.12.05 pari a €760.357.

Vi ringraziamo per la fiducia accordataci e Vi invitiamo ad approvare il bilancio così come presentato.

Il Consiglio di Amministrazione

Sig. Francesco Chiocca \_\_\_\_\_

Sig. Loris Del Vicario \_\_\_\_\_

Sig. Angelo Donati \_\_\_\_\_

Sig. Francesco Montera \_\_\_\_\_

Sig. Flavio Sardellitti \_\_\_\_\_

Sig. Renzo Vecchi \_\_\_\_\_

Sig. Riccardo Pinti \_\_\_\_\_



**SOCIETA' PER LA LOGISTICA MERCI S.p.A.**  
 Sede in VIA DELLE INDUSTRIE N.54-56-58 - 04100 LATINA SCALO (LT)  
 Capitale sociale: deliberato, sottoscritto e versato: €7.859.194,88  
 C.F. e P.I. 01888310594  
 Reg. Imp. 26092/1998 Rea 130275

Bilancio al 31 dicembre 2005

## Bilancio al 31/12/2005

### Stato patrimoniale attivo

31/12/2005

31/12/2004

	31/12/2005	31/12/2004
<b>A) Crediti verso soci per versamenti ancora dovuti</b>		<b>9.363</b>
(di cui già richiamati 9.363)		
<b>B) Immobilizzazioni</b>		
<i>I. Immateriali</i>		
1) Costi di impianto e di ampliamento		7.744
2) Costi di ricerca, di sviluppo e di pubblicità		723
3) Diritti di brevetto industriale e di utilizzo di opere dell'ingegno		
4) Concessioni, licenze, marchi e diritti simili	710	1.419
5) Avviamento		
6) Immobilizzazioni in corso e acconti		
7) Altre		
<b>Totale immobilizzazioni immateriali</b>	<b>710</b>	<b>9.886</b>
<i>II. Materiali</i>		
1) Terreni e fabbricati	9.750.187	6.809.330
2) Impianti e macchinario	4.730.609	3.293.181
3) Attrezzature industriali e commerciali		
4) Altri beni	13.619	11.951
5) Immobilizzazioni in corso e acconti	293.816	2.887.296
<b>Totale immobilizzazioni materiali</b>	<b>14.788.231</b>	<b>13.001.759</b>
<i>III. Finanziarie</i>		
1) Partecipazioni in:		
a) imprese controllate	6.740	6.740
b) imprese collegate		
c) imprese controllanti		
d) altre imprese		
2) Crediti		
a) verso imprese controllate		
- entro 12 mesi		
- oltre 12 mesi		
b) verso imprese collegate		
- entro 12 mesi		
- oltre 12 mesi		
c) verso controllanti		
- entro 12 mesi		



**SOCIETA' PER LA LOGISTICA MERCI S.p.A.**  
 Sede in VIA DELLE INDUSTRIE N.54-56-58 - 04100 LATINA SCALO (LT)  
 Capitale sociale: deliberato, sottoscritto e versato: €7.859.194,88  
 C.F. e P.I. 01888310594  
 Reg. Imp. 26092/1998 Rea 130275

Bilancio al 31 dicembre 2005

- oltre 12 mesi		
d) verso altri		
- entro 12 mesi		
- oltre 12 mesi		
3) Altri titoli		
4) Azioni proprie ( <i>Valore nominale complessivo</i> )		
Totale immobilizzazioni finanziarie	6.740	6.740
<b>Totale immobilizzazioni</b>	<b>14.795.681</b>	<b>13.018.385</b>

<b>C) Attivo circolante</b>		
<i>I. Rimanenze</i>		
1) Materie prime, sussidiarie e di consumo		
2) Prodotti in corso di lavorazione e semilavorati		
3) Lavori in corso su ordinazione		
4) Prodotti finiti e merci		
5) Acconti		
<i>II. Crediti</i>		
1) Verso clienti		
- entro 12 mesi	103.917	58.191
- oltre 12 mesi		
2) Verso imprese controllate		
- entro 12 mesi		
- oltre 12 mesi		
3) Verso imprese collegate		
- entro 12 mesi		
- oltre 12 mesi		
4) Verso controllanti		
- entro 12 mesi		
- oltre 12 mesi		
4-bis) Per crediti tributari		
- entro 12 mesi		
- oltre 12 mesi		
4-ter) Per imposte anticipate		
- entro 12 mesi		
- oltre 12 mesi		
5) Verso altri		
- entro 12 mesi	1.085.390	1.026.547
- oltre 12 mesi		1.782
Totale crediti	1.189.307	1.086.520

**SOCIETÀ PER LA LOGISTICA MERCI S.p.A.**  
 Sede in VIA DELLE INDUSTRIE N.54-56-58 - 04100 LATINA SCALO (LT)  
 Capitale sociale: deliberato, sottoscritto e versato: €7.859.194,88  
 C.F. e P.I. 01888310594  
 Reg. Imp. 26092/1998 Rea 130275

Bilancio al 31 dicembre 2005

<i>III. Attività finanziarie che non costituiscono Immobilizzazioni</i>		
1) Partecipazioni in imprese controllate		
2) Partecipazioni in imprese collegate		
3) Partecipazioni in imprese controllanti		
4) Altre partecipazioni		
5) Azioni proprie (valore nominale complessivo )		
6) Altri titoli		
<i>IV. Disponibilità liquide</i>		
1) Depositi bancari e postali	662.115	1.437.748
2) Assegni		
3) Denaro e valori in cassa	107	449
Totale disponibilità liquide	662.222	1.438.197
<b>Totale attivo circolante</b>	<b>1.851.529</b>	<b>2.524.717</b>

<b>D) Ratei e risconti</b>		
- disaggio su prestiti		
- vari	9.377	11.679
<b>Totale attivo</b>	<b>16.656.588</b>	<b>15.564.144</b>

<b>Stato patrimoniale passivo</b>	<b>31/12/2005</b>	<b>31/12/2004</b>
-----------------------------------	-------------------	-------------------

<b>A) Patrimonio netto</b>		
I. Capitale	7.859.195	7.859.195
II. Riserva da sovrapprezzo delle azioni		
III. Riserva di rivalutazione		
IV. Riserva legale	953	953
V. Riserve statutarie		
VI. Riserva per azioni proprie in portafoglio		
VII. Altre riserve		
Riserva straordinaria	75	139
Versamenti in conto capitale		
Versamenti conto copertura perdite		
Fondo contributi in conto capitale art. 55 T.U.		
Riserva per ammortamenti anticipati art. 67 T.U.		
Fondi riserve in sospensione di imposta		
Riserve da conferimenti agevolati (legge 576/1975)		
Riserve di cui all'art. 15 d.l. 429/1982		
Fondi di accantonamento (art. 2 legge n. 168/1992)		
Riserva fondi previdenziali integrativi ex d.lgs n. 124/1993		

**SOCIETÀ PER LA LOGISTICA MERCI S.p.A.**  
 Sede in VIA DELLE INDUSTRIE N.54-56-58 - 04100 LATINA SCALO (LT)  
 Capitale sociale: deliberato, sottoscritto e versato: €7.859.194,88  
 C.F. e P.I. 01888310594  
 Reg. Imp. 26092/1998 Rea 130275

Bilancio al 31 dicembre 2005

Riserva non distribuibile ex art. 2426		
Riserva per conversione/arrotondamento in EURO	25	25
Altre...		
<b>Totale altre riserve</b>	<b>100</b>	<b>164</b>
<i>VIII. Utili (perdite) portati a nuovo</i>	(385.092)	(9)
<i>IX. Utile d'esercizio</i>		
<i>IX. Perdita d'esercizio</i>	(375.265)	( 385.083)
<i>Acconti su dividendi</i>		
<i>Copertura parziale perdita d'esercizio</i>		
<b>Totale patrimonio netto</b>	<b>7.099.892</b>	<b>7.475.220</b>

<b>B) Fondi per rischi e oneri</b>		
1) Fondi di trattamento di quiescenza e obblighi simili		
2) Fondi per imposte, anche differite		
3) Altri	4.245.413	1.029.815
<b>Totale fondi per rischi e oneri</b>	<b>4.245.413</b>	<b>1.029.815</b>

**C) Trattamento fine rapporto di lavoro subordinato** 12.882      8.535

<b>D) Debiti</b>		
1) Obbligazioni		
- entro 12 mesi		
- oltre 12 mesi		
2) Obbligazioni convertibili		
- entro 12 mesi		
- oltre 12 mesi		
3) Debiti verso soci per finanziamenti		
- entro 12 mesi		
- oltre 12 mesi		
4) Debiti verso banche		
- entro 12 mesi		19.499
- oltre 12 mesi		
5) Debiti verso altri finanziatori		
- entro 12 mesi		
- oltre 12 mesi		
6) Acconti		
- entro 12 mesi		
- oltre 12 mesi		
7) Debiti verso fornitori		
- entro 12 mesi	206.133	829.991

**SOCIETA' PER LA LOGISTICA MERCI S.p.A.**  
 Sede in VIA DELLE INDUSTRIE N.54-56-58 - 04100 LATINA SCALO (LT)  
 Capitale sociale: deliberato, sottoscritto e versato: €7.859.194,88  
 C.F. e P.I. 01888310594  
 Reg. Imp. 26092/1998 Rea 130275

Bilancio al 31 dicembre 2005

- oltre 12 mesi		
8) Debiti rappresentati da titoli di credito		
- entro 12 mesi		
- oltre 12 mesi		
9) Debiti verso imprese controllate		
- entro 12 mesi		
- oltre 12 mesi		
10) Debiti verso imprese collegate		
- entro 12 mesi		
- oltre 12 mesi		
11) Debiti verso controllanti		
- entro 12 mesi		
- oltre 12 mesi		
12) Debiti tributari		
- entro 12 mesi	3.601	3.659
- oltre 12 mesi		
13) Debiti verso istituti di previdenza e di sicurezza sociale		
- entro 12 mesi	4.904	4.761
- oltre 12 mesi		
14) Altri debiti		
- entro 12 mesi	1.774.304	2.905.572
- oltre 12 mesi	3.309.461	3.287.092
Totale altri debiti	5.083.765	6.192.664
<b>Totale debiti</b>	<b>5.298.403</b>	<b>7.050.574</b>

<b>E) Ratei e risconti</b>		
- aggio sui prestiti		
- vari		

<b>Totale passivo</b>	<b>16.656.558</b>	<b>15.564.144</b>
-----------------------	-------------------	-------------------

<b>Conti d'ordine</b>	<b>31/12/2005</b>	<b>31/12/2004</b>
-----------------------	-------------------	-------------------

1) Sistema improprio dei beni altrui presso di noi		
2) Sistema improprio degli impegni		
3) Sistema improprio dei rischi	34.300	34.300
4) Raccordo tra norme civili e fiscali		

<b>Totale conti d'ordine</b>	<b>34.300</b>	<b>34.300</b>
------------------------------	---------------	---------------

**SOCIETÀ PER LA LOGISTICA MERCI S.p.A.**  
 Sede in VIA DELLE INDUSTRIE N.54-56-58 - 04100 LATINA SCALO (LT)  
 Capitale sociale: deliberato, sottoscritto e versato: €7.859.194,88  
 C.F. e P.I. 01888310594  
 Reg. Imp. 26092/1998 Rea 130275

Bilancio al 31 dicembre 2005

<b>Conto economico</b>	<b>31/12/2005</b>	<b>31/12/2004</b>
------------------------	-------------------	-------------------

<b>A) Valore della produzione</b>		
1) Ricavi delle vendite e delle prestazioni	251.410	239.714
2) Variazione delle rimanenze di prodotti in lavorazione, semilavorati e finiti		
3) Variazioni dei lavori in corso su ordinazione		
4) Incrementi di immobilizzazioni per lavori interni		
5) Altri ricavi e proventi:		
- vari	134.101	95.810
- contributi in conto esercizio		
- contributi in conto capitale (quote esercizio)		
<b>Totale valore della produzione</b>	<b>385.511</b>	<b>335.524</b>

<b>B) Costi della produzione</b>		
6) Per materie prime, sussidiarie, di consumo e di merci		
7) Per servizi	286.864	243.050
8) Per godimento di beni di terzi	10.997	12.858
9) Per il personale		
a) Salari e stipendi	56.358	48.629
b) Oneri sociali	15.099	12.756
c) Trattamento di fine rapporto	4.369	3.002
d) Trattamento di quiescenza e simili		
e) Altri costi		
Totale costo per il personale	75.826	64.387
10) Ammortamenti e svalutazioni		
a) Ammortamento delle immobilizzazioni immateriali	9.176	9.176
b) Ammortamento delle immobilizzazioni materiali	220.627	222.079
c) Altre svalutazioni delle immobilizzazioni		
d) Svalutazioni dei crediti compresi nell'attivo circolante e delle disponibilità liquide		
Totale ammortamenti e svalutazioni	229.803	231.255
11) Variazioni delle rimanenze di materie prime, sussidiarie, di consumo e merci		
12) Accantonamento per rischi	36.078	29.298
13) Altri accantonamenti		
14) Oneri diversi di gestione	40.463	48.200
<b>Totale costi della produzione</b>	<b>680.031</b>	<b>629.048</b>
<b>Differenza tra valore e costi di produzione (A-B)</b>	<b>(294.520)</b>	<b>(293.524)</b>

**SOCIETÀ PER LA LOGISTICA MERCI S.p.A.**  
 Sede in VIA DELLE INDUSTRIE N.54-56-58 - 04100 LATINA SCALO (LT)  
 Capitale sociale: deliberato, sottoscritto e versato: €7.859.194,88  
 C.F. e P.I. 01888310594  
 Reg. Imp. 26092/1998 Rea 130275

Bilancio al 31 dicembre 2005

<b>C) Proventi e oneri finanziari</b>		
<i>15) Proventi da partecipazioni:</i>		
- da imprese controllate		
- da imprese collegate		
- altri		
<i>16) Altri proventi finanziari:</i>		
a) da crediti iscritti nelle immobilizzazioni		
- da imprese controllate		
- da imprese collegate		
- da controllanti		
- altri		
b) da titoli iscritti nelle immobilizzazioni		
c) da titoli iscritti nell'attivo circolante		
d) proventi diversi dai precedenti:		
- da imprese controllate		
- da imprese collegate		
- da controllanti		
- altri	8.108	424
<i>17) Interessi e altri oneri finanziari:</i>		
- da imprese controllate		
- da imprese collegate		
- da controllanti		
- vs banche	126.454	104.045
- altri	594	587
<b>Totale interessi e altri oneri finanziari</b>	<b>127.048</b>	<b>104.632</b>
<i>17-bis) Utili e Perdite su cambi</i>		
<b>Totale proventi e oneri finanziari</b>	<b>(118.940)</b>	<b>(104.208)</b>

<b>D) Rettifiche di valore di attività finanziarie</b>		
<i>18) Rivalutazioni:</i>		
a) di partecipazioni		
b) di immobilizzazioni finanziarie		
c) di titoli iscritti nell'attivo circolante		
<i>19) Svalutazioni:</i>		
a) di partecipazioni		
b) di immobilizzazioni finanziarie		
c) di titoli iscritti nell'attivo circolante		

**SOCIETÀ PER LA LOGISTICA MERCI S.p.A.**  
 Sede in VIA DELLE INDUSTRIE N.54-56-58 - 04100 LATINA SCALO (LT)  
 Capitale sociale: deliberato, sottoscritto e versato: €7.859.194,88  
 C.F. e P.I. 01888310594  
 Reg. Imp. 26092/1998 Rea 130275

Bilancio al 31 dicembre 2005

<b>Totale rettifiche di valore di attività finanziarie</b>		
<b>E) Proventi e oneri straordinari</b>		
20) Proventi:		
- plusvalenze da alienazioni		
- varie	38.194	12.914
21) Oneri:		
- minusvalenze da alienazioni		
- imposte esercizi precedenti		
- varie		265
<b>Totale delle partite straordinarie</b>	<b>38.194</b>	<b>12.649</b>
<b>Risultato prima delle imposte (A-B±C±D±E)</b>	<b>(375.265)</b>	<b>(385.083)</b>
22) Imposte sul reddito dell'esercizio, correnti, differite e anticipate		
a) Imposte correnti		
b) Imposte differite (anticipate)		
<b>23) Utile (Perdita) dell'esercizio</b>	<b>(375.265)</b>	<b>(385.083)</b>

Il Consiglio di Amministrazione

Sig. Francesco Chiocca \_\_\_\_\_

Sig. Loris Del Vicario \_\_\_\_\_

Sig. Angelo Donati \_\_\_\_\_

Sig. Francesco Montera \_\_\_\_\_

Sig. Flavio Sardellitti \_\_\_\_\_

Sig. Riccardo Pinti \_\_\_\_\_

Sig. Renzo Vecchi \_\_\_\_\_



**SOCIETA' PER LA LOGISTICA MERCI S.p.A.**  
Sede in VIA DELLE INDUSTRIE N.54-56-58 - 04100 LATINA SCALO (LT)  
Capitale sociale: deliberato, sottoscritto e versato: €7.859.194,88  
C.F. e P.I. 01888310594  
Reg. Imp. 26092/1998 Rea 130275

Bilancio al 31 dicembre 2005

## Nota integrativa

### Premessa

#### Attività svolte

La società, costituita in data 24.06.1998, ha per oggetto la gestione dei servizi connessi e funzionali allo sviluppo delle attività di logistica e di scambio tra modalità di trasporto delle merci, in proprio o con l'apporto di servizi di terzi.

### Criteri di formazione

Il seguente bilancio è conforme al dettato degli articoli 2423 e seguenti del Codice Civile, come risulta dalla presente nota integrativa, redatta ai sensi dell'articolo 2427 del Codice Civile, che costituisce, ai sensi e per gli effetti dell'articolo 2423, parte integrante del bilancio d'esercizio.

### Criteri di valutazione

I criteri utilizzati nella formazione del bilancio chiuso al 31/12/2005 non si discostano da quelli utilizzati per la formazione del bilancio del precedente esercizio, in particolare nelle valutazioni e nella continuità dei principi stessi.

La valutazione delle voci di bilancio è fatta ispirandosi ai criteri generali di prudenza e competenza, nella prospettiva della continuazione dell'attività.

L'applicazione del principio di prudenza ha comportato la valutazione individuale degli elementi componenti le singole poste o voci delle attività o passività, per evitare compensi tra perdite che dovevano essere riconosciute e profitti da non riconoscere in quanto non realizzati.

In ottemperanza al principio di competenza, l'effetto delle operazioni e degli altri eventi è stato rilevato contabilmente ed attribuito all'esercizio al quale tali operazioni ed eventi si riferiscono, e non a quello in cui si concretizzano i relativi movimenti di numerario (incassi e pagamenti).

La continuità di applicazione dei criteri di valutazione nel tempo rappresenta elemento necessario ai fini della comparabilità dei bilanci della società nei vari esercizi.

Ai sensi dell'art. 2423 IV comma c.c., rileviamo che non si è ritenuto necessario operare alcuna deroga alle norme del c.c. per la formazione del bilancio.

In particolare, i criteri di valutazione adottati nella formazione del bilancio sono stati i seguenti:



**SOCIETÀ PER LA LOGISTICA MERCI S.p.A.**  
Sede in VIA DELLE INDUSTRIE N.54-56-58 - 04100 LATINA SCALO (LT)  
Capitale sociale: deliberato, sottoscritto e versato: €7.859.194,88  
C.F. e P.I. 01888310594  
Reg. Imp. 26092/1998 Rea 130275

Bilancio al 31 dicembre 2005

## **Immobilizzazioni**

### *Immateriali*

Sono iscritte al costo storico di acquisizione ed esposte al netto degli ammortamenti effettuati nel corso degli esercizi e imputati direttamente alle singole voci.

I costi di impianto e di ampliamento, i costi di ricerca, di sviluppo e di pubblicità con utilità pluriennale sono stati iscritti nell'attivo con il consenso del Collegio Sindacale e sono ammortizzati in un periodo di cinque esercizi.

### *Materiali*

Sono iscritte al costo di acquisto e rettifiche dai corrispondenti fondi di ammortamento.

Nel valore di iscrizione in bilancio si è tenuto conto degli oneri accessori e dei costi sostenuti per l'utilizzo dell'immobilizzazione, portando a riduzione del costo eventuali sconti commerciali e sconti cassa.

Le quote di ammortamento, imputate a conto economico, sono state calcolate attesi l'utilizzo, la destinazione e la durata economico-tecnica dei cespiti, sulla base del criterio della residua possibilità di utilizzazione, criterio che abbiamo ritenuto ben rappresentato applicando le aliquote fiscali, ridotte in base alla loro durata ed all'utilizzo effettivo nell'esercizio in esame, e ridotte alla metà nell'esercizio di entrata in funzione del bene.

Per i fabbricati di proprietà si è ritenuto non necessario procedere all'ammortamento in quanto il valore netto contabile appare inferiore al valore corrente anche in considerazione che gli stessi sono locati e non utilizzati per la produzione.

Nel corso dell'esercizio sono state completate le immobilizzazioni in corso ed imputate alle categorie di competenza, attuando pertanto il programma di investimenti relativo alla realizzazione di nuove infrastrutture, per le quali non si è proceduto all'ammortamento poiché tali beni non sono entrati ancora in funzione.

In ottemperanza alla normativa vigente si precisa che le partite contabilizzate nei precedenti esercizi erano formate dando luogo a sostanziale coincidenza tra normativa fiscale e criterio contabile, come già espresso nelle note integrative precedenti.

## **Crediti**

Sono esposti al presumibile valore di realizzo.

## **Debiti**

Sono rilevati al loro valore nominale, modificato in occasione di resi o di rettifiche di fatturazione.



**SOCIETA' PER LA LOGISTICA MERCI S.p.A.**  
Sede in VIA DELLE INDUSTRIE N.54-56-58 - 04100 LATINA SCALO (LT)  
Capitale sociale: deliberato, sottoscritto e versato: €7.859.194,88  
C.F. e P.I. 01888310594  
Reg. Imp. 26092/1998 Rea 130275

Bilancio al 31 dicembre 2005

#### **Ratei e risconti**

Sono stati determinati secondo il criterio dell'effettiva competenza temporale dell'esercizio.

Per i ratei e risconti di durata pluriennale sono state verificate le condizioni che ne avevano determinato l'iscrizione originaria, adottando, ove necessario, le opportune variazioni.

#### **Partecipazioni**

Le partecipazioni iscritte nelle immobilizzazioni rappresentano un investimento duraturo e strategico da parte della società.

Le partecipazioni in imprese controllate sono valutate, nel rispetto del principio della continuità dei criteri di valutazione con il metodo del patrimonio netto integrale, considerando le prospettive di sviluppo della società e nel rispetto del principio di prudenza, in osservanza delle raccomandazioni espresse nel documento n. 20 dei Principi Contabili stabilita dal consiglio Nazionale dei Dottori Commercialisti e Consiglio Nazionale dei Ragionieri.

#### **Fondi per rischi e oneri**

Sono stanziati per coprire perdite o debiti di esistenza certa o probabile, dei quali tuttavia alla chiusura dell'esercizio non erano determinabili l'ammontare o la data di sopravvenienza.

Nella valutazione di tali fondi sono stati rispettati i criteri generali di prudenza e competenza e non si è proceduto alla costituzione di fondi rischi generici privi di giustificazione economica.

Le passività potenziali sono state rilevate in bilancio e iscritte nei fondi in quanto ritenute probabili ed essendo stimabile con ragionevolezza l'ammontare del relativo onere.

#### **Fondo TFR**

Rappresenta l'effettivo debito maturato verso i dipendenti in conformità di legge e dei contratti di lavoro vigenti, considerando ogni forma di remunerazione avente carattere continuativo.

Il fondo corrisponde al totale delle singole indennità maturate a favore dei dipendenti alla data di chiusura del bilancio, al netto degli acconti erogati, ed è pari a quanto si sarebbe dovuto corrispondere ai dipendenti nell'ipotesi di cessazione del rapporto di lavoro in tale data.

#### **Riconoscimento ricavi**

I ricavi di natura finanziaria e quelli derivanti da prestazioni di servizi vengono riconosciuti in base alla competenza temporale.

#### **Garanzie, impegni, beni di terzi e rischi**

Gli impegni sono stati indicati nei conti d'ordine al valore nominale, desunto dalla relativa documentazione.

**SOCIETÀ PER LA LOGISTICA MERCI S.p.A.**  
 Sede in VIA DELLE INDUSTRIE N.54-56-58 - 04100 LATINA SCALO (LT)  
 Capitale sociale: deliberato, sottoscritto e versato: €7.859.194,88  
 C.F. e P.I. 01888310594  
 Reg. Imp. 26092/1998 Rea 130275

Bilancio al 31 dicembre 2005

### Dati sull'occupazione

L'organico medio aziendale, ripartito per categoria, non ha subito, rispetto al precedente esercizio, variazioni.

Organico	31/12/2004	31/12/2005	Variazioni
Dirigenti	0	0	//////////
Impiegati	3	3	//////////
Operai	0	0	//////////
<b>TOTALE</b>	<b>3</b>	<b>3</b>	//////////

### Attività

#### A) Crediti verso soci per versamenti ancora dovuti

Saldo al 31/12/2005	Saldo al 31/12/2004	Variazioni
0	9.363	(9.363)

Alla data di formazione del bilancio non risultano versamenti ancora dovuti da parte soci, avendo, tutti i soci, completato i versamenti delle azioni sottoscritte nel corso dell'esercizio.

Al 31/12/2005 il Capitale risulta deliberato, sottoscritto e versato per € 7.859.194,88.

#### B) Immobilizzazioni

##### I. Immobilizzazioni immateriali

Saldo al 31/12/2005	Saldo al 31/12/2004	Variazioni
710	9.886	(9.176)

##### I. Immobilizzazioni immateriali

Saldo al 31/12/2005	Saldo al 31/12/2004	Variazioni
710	9.886	(9.176)

**SOCIETÀ PER LA LOGISTICA MERCI S.p.A.**  
 Sede in VIA DELLE INDUSTRIE N.54-56-58 - 04100 LATINA SCALO (LT)  
 Capitale sociale: deliberato, sottoscritto e versato: €7.859.194,88  
 C.F. e P.I. 01888310594  
 Reg. Imp. 26092/1998 Rea 130275

Bilancio al 31 dicembre 2005

#### Totale movimentazione delle Immobilizzazioni Immateriali

Descrizione costi	Valore 31/12/2004	Incrementi esercizio	Decrementi esercizio	Amm.to esercizio	Valore 31/12/2005
Spese di costituzione	7.744			7.744	///////
Ricerca, sviluppo e pubblicità	723			723	///////
Concessioni, licenze, marchi	1.419			709	710
<b>Totale</b>	<b>9.886</b>			<b>9.176</b>	<b>710</b>

Per le altre immobilizzazioni immateriali, le uniche movimentazioni dell'esercizio sono composte dagli ammortamenti ordinari.

#### Precedenti rivalutazioni, ammortamenti e svalutazioni

Il costo storico all'inizio dell'anno è così composto.

Descrizione costi	Costo storico	Fondo amm.to	Rivalutazioni	Svalutazioni	Valore netto
Concessioni, licenze, marchi	3.549	2.839			710

#### Rivalutazioni e svalutazioni effettuate nel corso dell'anno

Non vi sono rivalutazioni e/o svalutazioni operate nel corso dell'anno.

Si indica qui di seguito la composizione della voce costi di concessioni, licenze e marchi iscritti con il consenso del Collegio Sindacale, nonché le ragioni della loro iscrizione.

Il criterio impiegato per l'ammortamento dei costi di concessioni, licenze e marchi è l'ammortamento diretto, ovvero in conto, mediante l'applicazione dell'aliquota prevista dal legislatore fiscale che corrisponde alla normale utilizzazione e ripartizione del costo del bene anche dal punto di vista civilistico. Essendo per definizione tali costi non dell'esercizio ma pluriennali, in quanto avranno presumibilmente una utilità per più anni, sono stati iscritti nella voce " B I - 1" dello Stato Patrimoniale. Questo in ossequio al disposto dell'art.2424 bis del c.c. secondo il quale " gli elementi patrimoniali destinati ad essere utilizzati durevolmente devono essere iscritti tra le immobilizzazioni".

#### II. Immobilizzazioni materiali

Saldo al 31/12/2004	Saldo al 31/12/2005	Variazioni
13.001.759	14.788.231	1.786.472

**SOCIETA' PER LA LOGISTICA MERCI S.p.A.**  
 Sede in VIA DELLE INDUSTRIE N.54-56-58 - 04100 LATINA SCALO (LT)  
 Capitale sociale: deliberato, sottoscritto e versato: €7.859.194,88  
 C.F. e P.I. 01888310594  
 Reg. Imp. 26092/1998 Rea 130275

Bilancio al 31 dicembre 2005

#### Terreni

Descrizione	Importo
Costo storico	2.662.747
<b>Saldo al 31/12/2004</b>	<b>2.662.747</b>
Ammortamenti dell'esercizio	//////////
<b>Saldo al 31/12/2005</b>	<b>2.662.747</b>

#### Fabbricati

Descrizione	Importo
Costo storico	4.553.645
Ammortamenti esercizi precedenti	407.062
<b>Saldo al 31/12/2004</b>	<b>4.146.583</b>
Incrementi dell'esercizio	2.941.947
Ammortamenti dell'esercizio	1.091
<b>Saldo al 31/12/2005</b>	<b>7.087.439</b>

#### Impianti e macchinario

Descrizione	Importo
Costo storico	4.581.603
Ammortamenti esercizi precedenti	1.288.422
<b>Saldo al 31/12/2004</b>	<b>3.293.181</b>
Incrementi dell'esercizio	1.652.485
Giroconti negativi (riclassificazione al netto fondo)	//////////
Ammortamenti dell'esercizio	215.057
<b>Saldo al 31/12/2005</b>	<b>4.730.609</b>

#### Altri beni

Descrizione	Importo
Costo storico	36.452
Ammortamenti esercizi precedenti	24.501
<b>Saldo al 31/12/2004</b>	<b>11.951</b>
Incrementi dell'esercizio	6.147
Ammortamenti dell'esercizio	4.479
<b>Saldo al 31/12/2005</b>	<b>13.619</b>

#### Immobilizzazioni in corso ed acconti

Saldo al 31/12/2004	Saldo al 31/12/2005	Variazioni
2.887.296	293.813	(2.593.480)



**SOCIETÀ PER LA LOGISTICA MERCI S.p.A.**  
 Sede in VIA DELLE INDUSTRIE N.54-56-58 - 04100 LATINA SCALO (LT)  
 Capitale sociale: deliberato, sottoscritto e versato: €7.859.194,88  
 C.F. e P.I. 01888310594  
 Reg. Imp. 26092/1998 Rea 130275

Bilancio al 31 dicembre 2005

Il saldo delle immobilizzazioni in corso è costituito dagli oneri sostenuti per gli investimenti non ancora completati. La variazione negativa registrata nell'esercizio è dovuta al completamento dei lavori che hanno consentito la realizzazione di nuove infrastrutture contabilizzate come immobilizzazioni materiali.

### III. Immobilizzazioni finanziarie

Saldo al 31/12/2004	Saldo al 31/12/2005	Variazioni
6.740	6.740	//////////

#### Partecipazioni

Descrizione	31/12/2004	Incremento	Decremento	31/12/2005
Imprese controllate				
Imprese collegate	6.740			6.740
Imprese controllanti				
Altre imprese				
Arrotondamento				
	<b>6.740</b>			<b>6.740</b>

Si forniscono le seguenti informazioni relative alle partecipazioni possedute direttamente o indirettamente per le imprese controllate, collegate.

#### Imprese controllate

Denominazione	Città o Stato Estero	Capitale sociale	Patrimonio netto	Utile/ Perdita (Stima)	Valore o Credito	Riserve di utili/capitale soggette a restituzioni o vincoli o in sospensione d'imposta
Società Logistica Ferroviaria	Italia	36.000,00	64.830,00	40.969,00	-----	-----

Le partecipazioni in imprese controllate e collegate, iscritte tra le immobilizzazioni finanziarie, sono valutate al costo storico al netto del relativo fondo.

Le partecipazioni sono così costituite:

- partecipazione nella Società Logistica Ferroviaria Srl del valore nominale di €17.640, rappresentante il 49% del Capitale Sociale della partecipata di nominali €36.000,00. Si ritiene prudentiale lasciare inalterato il valore in precedenza iscritto tenendo conto delle prospettive attese in capo alla partecipata, e dell'andamento ciclico dei risultati d'esercizio caratteristici dell'attività svolta, mantenendo anche inalterato il fondo costituito nei precedenti esercizi.



**SOCIETA' PER LA LOGISTICA MERCI S.p.A.**  
Sede in VIA DELLE INDUSTRIE N.54-56-58 - 04100 LATINA SCALO (LT)  
Capitale sociale: deliberato, sottoscritto e versato: €7.859.194,88  
C.F. e P.I. 01888310594  
Reg. Imp. 26092/1998 Rea 130275

Bilancio al 31 dicembre 2005

Nessuna partecipazione immobilizzata ha subito cambiamento di destinazione.

Su nessuna partecipazione immobilizzata esistono restrizioni alla disponibilità da parte della società partecipante, né esistono diritti d'opzione o altri privilegi.

Nessuna operazione significativa è stata posta in essere, nel corso dell'esercizio, con società partecipate, ad eccezione di quelle derivanti dai ricavi iscritti in bilancio alle voci terminal ferroviario e royalties.

#### **Crediti**

Non vi sono crediti verso imprese collegate, iscritti nella voce "B II" (Immobilizzazioni) dello Stato Patrimoniale

#### **C) Attivo circolante**

##### **I. Rimanenze**

La voce non trova riscontro nell'esercizio né in quello precedente.

##### **II. Crediti**

Descrizione	31/12/2004	Incrementi	Decrementi	31/12/2005
Crediti v/ clienti	58.191	45.726		103.917
Altri crediti	1.028.329	57.061		1.085.390
<b>Totali</b>	<b>1.086.520</b>	<b>102.787</b>		<b>1.189.307</b>

Per quanto attiene ai crediti segnaliamo quanto segue:

- non esistono crediti commerciali di durata superiore ai cinque anni;
- i crediti verso clienti sono al netto del fondo svalutazione di € 29.963, incrementatosi rispetto al precedente esercizio dello 0,5% dei crediti per un importo pari ad € 478,06;
- la principale voce degli "altri crediti" è rappresentata dal Credito verso il Comune di Latina per richiesta risarcimento danni, pari ad € 900.700,83. Si evidenzia come prudenzialmente sia stato inserito tra le passività, nei Fondi di accantonamento, il "Fondo danni in contestazione" per pari importo. E' opportuno evidenziare che è stato riavviato il confronto con il Comune di Latina per la risoluzione della voce in questione;
- i crediti diversi in contenzioso comprendono il pagamento dell'Imposta Comunale sugli Immobili (I.C.I.) relativo all'anno 2001 per un importo pari ad € 9.409,45, ma non dovuta. Al fine del

**SOCIETÀ PER LA LOGISTICA MERCI S.p.A.**

Sede in VIA DELLE INDUSTRIE N.54-56-58 - 04100 LATINA SCALO (LT)

Capitale sociale: deliberato, sottoscritto e versato: €7.859.194,88

C.F. e P.I. 01888310594

Reg. Imp. 26092/1998 Rea 130275

Bilancio al 31 dicembre 2005

recupero di tale importo è stato esperito ricorso presso la Commissione Tributaria Provinciale di Latina non avendo sortito alcun effetto la domanda di rimborso presentata in autotutela presso l'Ufficio I.C.I. del Comune di Latina. I giudici di primo grado hanno accolto le motivazioni della società condannando il Comune alla restituzione di quanto percepito indebitamente. Si è in attesa della sentenza della Commissione Tributaria Regionale di Roma, sede distaccata di Latina, sull'appello proposto dall'ufficio ICI;

- tra gli altri crediti , pari ad €1.085.390, si evidenzia un credito IVA per €140.763;
- fra gli altri crediti si evidenzia l'importo di €35.600, dovuto a delle penalità applicate alla società Edilproget 2000 Srl per il ritardo nell'esecuzione dei lavori, come previsto da contratto. Prudenzialmente è stato accantonato tra le passività, nei fondi rischi, pari importo.

Come detto quindi i crediti di ammontare rilevante al 31/12/2005 sono così costituiti:

Descrizione	Importo
Crediti c/ Comune di Latina	900.701
Crediti v/ clienti vari esigibili entro l'eserc. Successivo	103.917
Crediti IVA entro l'eserc. Successivo	140.763

**III. Attività finanziarie**

Non vi sono attività finanziarie detenute dalla società.

**IV. Disponibilità liquide**

Saldo al 31/12/2004	Saldo al 31/12/2005	Variazioni
1.438.197	662.222	(775.975)

Descrizione	31/12/2004	31/12/2005
Depositi bancari e postali	1.437.748	662.115
Denaro e altri valori in cassa	449	107
	<b>1.438.197</b>	<b>662.222</b>

Il saldo rappresenta le disponibilità liquide e l'esistenza di numerario e di valori alla data di chiusura dell'esercizio.

Nell'anno 2005 sono stati accreditati nel c/c della Banca Monte dei Paschi di Siena, i finanziamenti oggetto dell' obiettivo II del progetto Docup erogati dalla Regione Lazio.

Sulle giacenze presso banche, in essere alla data di bilancio, è stato specificamente negoziato il tasso di mercato.

La Società è titolare di affidamenti in conto corrente presso il sistema bancario.



**SOCIETA' PER LA LOGISTICA MERCI S.p.A.**

Sede in VIA DELLE INDUSTRIE N.54-56-58 - 04100 LATINA SCALO (LT)

Capitale sociale: deliberato, sottoscritto e versato: €7.859.194,88

C.F. e P.I. 01888310594

Reg. Imp. 26092/1998 Rea 130275

Bilancio al 31 dicembre 2005

**D) Ratei e risconti**

Saldo al 31/12/2004	Saldo al 31/12/2005	Variazioni
11.679	9.377	2.302

Misurano proventi e oneri la cui competenza è anticipata o posticipata rispetto alla manifestazione numeraria e/o documentale; essi prescindono dalla data di pagamento o riscossione dei relativi proventi e oneri, comuni a due o più esercizi e ripartibili in ragione del tempo.

Non sussistono, al 31/12/2005, ratei e risconti aventi durata superiore a cinque anni.

La composizione della voce è così dettagliata.

Descrizione	Importo
Risconti attivi	6.619,18

Tale voce è costituita :

- dai costi assicurativi, pari ad € 6.619,18 di competenza degli esercizi successivi ma la cui manifestazione numeraria è già avvenuta.

Descrizione	Importo
Ratei attivi	2.757,99

Tale voce è costituita :

- dalla contabilizzazione della 14esima mensilità, pari ad € 2.257,99 di competenza degli esercizi successivi ma la cui manifestazione numeraria è già avvenuta.

**SOCIETÀ PER LA LOGISTICA MERCI S.p.A.**  
 Sede in VIA DELLE INDUSTRIE N.54-56-58 - 04100 LATINA SCALO (LT)  
 Capitale sociale: deliberato, sottoscritto e versato: €7.859.194,88  
 C.F. e P.I. 01888310594  
 Reg. Imp. 26092/1998 Rea 130275

Bilancio al 31 dicembre 2005

## Passività

### A) Patrimonio netto

Saldo al 31/12/2004	Saldo al 31/12/2005	Variazioni
7.475.220	7.074.753	400.468

Descrizione	31/12/2004	Incrementi	Decrementi	31/12/2005
Capitale	7.859.195			7.859.195
Riserva legale	953			953
Versamenti conto copertura perdita	139		64	75
Versamenti in conto capitale				
Riserva per amm.ti anticipati art. 67 T.U.				
Fondi riserve in sospensione di imposta				
Riserva per conversione in Euro	25			25
Utili (perdite) portati a nuovo	(9)		385.083	(385.092)
Utile (perdita) dell'esercizio	(385.083)	385.083	375.265	(375.265)
<b>TOTALI</b>	<b>7.475.220</b>	<b>385.083</b>	<b>760.412</b>	<b>7.099.891</b>

La società è soggetta alla direzione e coordinamento da parte del Comune di Latina.

Il capitale sociale al 31/12/2005 è così composto.

Azioni	Numero	Valore nominale in Euro
Ordinarie	152.192	51,64
<b>Totale</b>	<b>152.192</b>	

In conformità con quanto disposto dal principio contabile n. 28 sul Patrimonio netto, si forniscono le seguenti informazioni complementari:

#### a) Classificazione delle riserve secondo la disponibilità per la distribuzione

Riserve	Libere	Vincolate dalla legge	Vincolate dallo statuto	Volontà assembleare
Riserva legale		953		
Riserve straordinaria				
Riser. Conversio. Euro	25			
<b>Totale</b>	<b>25</b>	<b>953</b>		

### B) Fondi per rischi e oneri

Saldo al 31/12/2004	Saldo al 31/12/2005	Variazioni
1.029.973	1.065.463	35.600

**SOCIETÀ PER LA LOGISTICA MERCI S.p.A.**

Sede in VIA DELLE INDUSTRIE N.54-56-58 - 04100 LATINA SCALO (LT)

Capitale sociale: deliberato, sottoscritto e versato: €7.859.194,88

C.F. e P.I. 01888310594

Reg. Imp. 26092/1998 Rea 130275

Bilancio al 31 dicembre 2005

Descrizione	31/12/2004	Incrementi	Decrementi	31/12/2005
Per trattamento di quiescenza				
Per imposte				
Altri	1.029.815	3.215.598		4.245.413
	<b>1.029.815</b>	<b>3.215.598</b>		<b>4.245.413</b>

Tra i fondi Rischi ed Oneri è presente un Fondo per danni in contestazione pari a €900.701, appostato quale correttivo della corrispondente voce dell'attivo derivante dalla richiesta di risarcimento danni formulata dalla Società nei confronti del Comune di Latina.

Sempre in tale voce è iscritto un fondo per rischi ed oneri generici di € 164.714, originariamente accantonato, in via prudenziale, principalmente a fronte del possibile esito del contenzioso con il Comune di Latina e con particolare riferimento alla sospensione dei pagamenti in c/mutuo operata dalla Società. Pur essendo diminuito il debito che ha dato origine al fondo si è ritenuto prudenzialmente non utilizzarlo e ricomprendendo in esso ulteriori rischi quali oneri notarili e premi assicurativi non quantificabili alla data di formazione del bilancio.

L'incremento di tale posta di bilancio, pari ad €35.600, è dato dalle penalità applicate per il ritardo nell'esecuzione dei lavori da parte della Edilproget 2000 Srl e dalla costituzione, nell'esercizio, del fondo, pari ad €3.179.998, per il contributo ricevuto dalla Regione Lazio per l'investimento Docup, a seguito di rendicontazione finale. Tale fondo sarà utilizzato e/o portato a riserva in corrispondenza della contabilizzazione degli ammortamenti sugli investimenti oggetto del contributo ricevuto.

**C) Trattamento di fine rapporto di lavoro subordinato**

Saldo al 31/12/2004	Saldo al 31/12/2005	Variazioni
8.535	12.882	+4.347

La variazione è così costituita.

Variazioni	Importo
Incremento per accantonamento dell'esercizio	4.369
Decremento per imposta sostitutiva	(22)
<b>Incremento netto</b>	<b>4.347</b>

Il fondo accantonato rappresenta l'effettivo debito della società al 31/12/2005 verso i dipendenti in forza a tale data.

**SOCIETA' PER LA LOGISTICA MERCI S.p.A.**  
 Sede in VIA DELLE INDUSTRIE N.54-56-58 - 04100 LATINA SCALO (LT)  
 Capitale sociale: deliberato, sottoscritto e versato: €7.859.194,88  
 C.F. e P.I. 01888310594  
 Reg. Imp. 26092/1998 Rea 130275

Bilancio al 31 dicembre 2005

#### D) Debiti

Saldo al 31/12/2004	Saldo al 31/12/2005	Variazioni
7.050.574	8.478.400	1.427.826

I debiti sono valutati al loro valore nominale e la scadenza degli stessi è così suddivisa.

Descrizione	Entro 12 mesi	Oltre 12 mesi	Oltre 5 anni	Totale
Obbligazioni				
Obbligazioni convertibili				
Debiti verso banche				
Debiti verso altri finanziatori				
Acconti				
Debiti verso fornitori	206.132			206.132
Debiti tributari	3.601			3.601
Debiti verso istituti di previdenza	4.904			4.904
Altri debiti	1.774.305	<b>2.335.298</b>	<b>974.163</b>	5.083.766
<b>Totali</b>	<b>1.988.942</b>	<b>2.335.298</b>	<b>974.163</b>	<b>5.298.403</b>

I debiti più rilevanti al 31/12/2005 risultano così costituiti:

Descrizione	Importo
Debiti v/ il Comune di Latina per mutuo	2.059.461
Debiti v/ il Comune per rate scadenti nell'anno 2006	227.631
Debiti v/ il Comune di LT per rate scadute	594.550
Debiti Vs.Fornitori	206.133
Mutui Passivi	2.000.000
Anticipo Contributo ALBO	101.032

La voce Mutui Passivi è costituita dalle somme erogate alla data di formazione del bilancio in forza del debito contratto con MPS Merchant con l'atto di finanziamento sottoscritto in data 27.07.2004, per complessivi €2.500.000, erogato per €2.000.000. In ragione di detto finanziamento è stata iscritta ipoteca di primo grado per complessivi €5.000.000 a favore dell'istituto erogante, su parte del complesso di beni di proprietà della Società.



**SOCIETÀ PER LA LOGISTICA MERCI S.p.A.**  
Sede in VIA DELLE INDUSTRIE N.54-56-58 - 04100 LATINA SCALO (LT)  
Capitale sociale: deliberato, sottoscritto e versato: €7.859.194,88  
C.F. e P.I. 01888310594  
Reg. Imp. 26092/1998 Rea 130275

Bilancio al 31 dicembre 2005

L'operazione è regolata come segue:

- ◆ Durata ventennale;
- ◆ Rate semestrali posticipate;
- ◆ Decorrenza ammortamento capitale 31.12.2006;
- ◆ La presente operazione viene regolata:
- ◆ Tasso di interesse:
  - Il tasso di interesse nominale annuo posticipato verrà determinato per ogni semestre come segue:
  - Tasso EURIBOR (Euro Interbank Offered Rate) a 6 mesi, aumentato di 1,9 punti percentuali;
- ◆ E' prevista la facoltà di optare fino alla scadenza del finanziamento stesso, per l'applicazione di un tasso nominale annuo fisso posticipato determinato:
  - per i primi 10 anni applicabilità del tasso fisso sulla base del tasso I.R.S. (Interest Rate Swap), maggiorato di uno spread dell'1,50% (unovirgolacinquanta per cento);
  - per il successivo periodo fino all'estinzione del finanziamento sulla base del tasso I.R.S. (Interest Rate Swap), maggiorato di uno spread da concordare al momento tra le parti.

Il tasso di interesse, lo spread negoziato e gli altri oneri e spese sostenuti, tengono conto delle opzioni e delle condizioni di durata ottenute.

In merito al Debito in conto mutuo nei confronti del Comune di Latina, come già riferito nei precedenti documenti di bilancio, la Società per la Logistica Merci S.p.A. ha assunto nel corso dell'esercizio 2000 a seguito di conferimento, l'onere del pagamento della parte residua del mutuo, stipulato tra il CREDIOP S.p.A. ed il Comune di Latina, per €3.589.375.

Il complesso delle obbligazioni riconducibili a tale voce, non avendo il CREDIOP mai dato il consenso alla liberazione del debitore originario, trovano iscrizione in bilancio come debito nei confronti del Comune di Latina.

Dal piano d'ammortamento predisposto dal CREDIOP, per la parte dello stesso di durata entro i 5 anni è pari ad € 1.325.603 (rappresentato dalle quote capitali delle rate in scadenza per il periodo 2006 – 2010) mentre quello superiore a 5 anni è pari a €1.063.494, per un totale di €2.389.097.



**SOCIETA' PER LA LOGISTICA MERCI S.p.A.**  
Sede in VIA DELLE INDUSTRIE N.54-56-58 - 04100 LATINA SCALO (LT)  
Capitale sociale: deliberato, sottoscritto e versato: €7.859.194,88  
C.F. e P.I. 01888310594  
Reg. Imp. 26092/1998 Rea 130275

Bilancio al 31 dicembre 2005

Le rate scadute ammontano ad € 594.549, quelle a scadere entro i cinque anni ad €1.325.603 e quelle oltre ad €961.489.

Si evidenzia come il debito residuo rilevato in contabilità, al netto delle rate scadute, pari ad €2.059.461 è differente dal piano di ammortamento cui il debitore originario, Comune di Latina, fa riferimento. La differenza pari ad €102.005 mai riconciliata in assenza di idonea documentazione fornita dal creditore, è comunque ascrivibile, qualora documentata, all'atto di conferimento cui la Società si attiene per l'intestazione e l'imputazione delle poste debitorie conferite dal Comune di Latina.

Non si è pertanto ritenuto necessario effettuare nessuna specifica appostazione, non ritenendosi che l'eventuale differenza possa costituire debito della Società, fermo restando appunto l'importo previsto dall'atto di conferimento.

I "Debiti verso fornitori" sono iscritti al netto di eventuali sconti commerciali; gli sconti cassa sono invece rilevati al momento del pagamento. Il valore nominale di tali debiti è stato rettificato, in occasione di resi o abbuoni (rettifiche di fatturazione), nella misura corrispondente all'ammontare definito con la controparte.

La voce "Debiti tributari" risulta essere diminuito rispetto all'esercizio precedente per € 57,54 ed è costituita da ritenute fiscali operate nel mese di dicembre.

Tra i debiti diversi sono iscritti gli anticipi dei contributi dal Comitato Centrale per l'Albo Nazionale dell'Autotrasporto.

#### **E) Ratei e risconti**

Non sussistono, al 31/12/2005, ratei e risconti passivi.

#### **Conti d'ordine**

Descrizione	31/12/2004	31/12/2005	Variazioni
Sistema improprio dei beni altrui presso di noi			
Sistema improprio degli impegni	34.300	34.300	////////////////////
Sistema improprio dei rischi			
Raccordo tra norme civili e fiscali			
	<b>34.300</b>	<b>34.300</b>	////////////////////

Nel sistema improprio degli impegni sono riportate le garanzie fidejussorie prestate a favore della Società Logistica Ferroviaria S.r.l. per apertura di credito in conto corrente a revoca.

**SOCIETÀ PER LA LOGISTICA MERCI S.p.A.**  
 Sede in VIA DELLE INDUSTRIE N.54-56-58 - 04100 LATINA SCALO (LT)  
 Capitale sociale: deliberato, sottoscritto e versato: €7.859.194,88  
 C.F. e P.I. 01888310594  
 Reg. Imp. 26092/1998 Rea 130275

Bilancio al 31 dicembre 2005

## Conto economico

### A) Valore della produzione

Saldo al 31/12/2004	Saldo al 31/12/2005	Variazioni
335.524	385.512	49.988

Descrizione	31/12/2004	31/12/2005	Variazioni
Ricavi vendite e prestazioni	239.714	251.410	+11.696
Variazioni rimanenze prodotti			
Variazioni lavori in corso su ordinazione			
Incrementi immobilizzazioni per lavori interni			
Altri ricavi e proventi	95.810	134.102	+38.292
	<b>335.524</b>	<b>385.512</b>	<b>49.988</b>

I ricavi delle prestazioni di servizi sono ripartiti nel seguente modo:

- ricavi da canoni affitto terminal da S.L.F. S.r.l. per € 66.193,04;
- ricavi da canoni affitto uffici per € 18.312,20;
- ricavi da royalties per € 31.212,06;
- ricavi da canoni affitto magazzini per €135.693,07.

Gli altri ricavi e proventi sono così costituiti:

- rimborsi spese utenze €69.111;
- rimborsi da terzi € 2.793;
- proventi DOCUP per €62.188 costituiti da costi sostenuti ed imputati alla gestione amministrativa del progetto DOCUP e già riconosciuti dalla Regione Lazio in sede di rendicontazione finale.

### Ricavi per categoria di attività

Categoria	31/12/2004	31/12/2005	Variazioni
Prestazioni di servizi	239.714	251.410	+11.696
Proventi vari			
Arrotondamenti attivi	8	6	(2)
Abbuoni attivi	2	2	///////
Rimborsi spese da terzi	2.491	2.794	+303
Rimborsi consumi ed utenze	57.497	69.111	+11.614
Proventi Docup	35.812	62.189	+26.377
Rimborso spese vigil.			
	<b>335.524</b>	<b>385.512</b>	<b>49.988</b>

**SOCIETÀ PER LA LOGISTICA MERCI S.p.A.**  
 Sede in VIA DELLE INDUSTRIE N.54-56-58 - 04100 LATINA SCALO (LT)  
 Capitale sociale: deliberato, sottoscritto e versato: €7.859.194,88  
 C.F. e P.I. 01888310594  
 Reg. Imp. 26092/1998 Rea 130275

Bilancio al 31 dicembre 2005

## B) Costi della produzione

Saldo al 31/12/2004	Saldo al 31/12/2005	Variazioni
629.048	680.031	+50.983

Descrizione	31/12/2004	31/12/2005	Variazioni
Materie prime, sussidiarie e merci			
Servizi	243.050	286.864	+43.814
Godimento di beni di terzi	12.858	10.997	(1.861)
Salari e stipendi	48.629	56.358	+7.729
Oneri sociali	12.756	15.099	+2.343
Trattamento di fine rapporto	3.002	4.369	+1.367
Trattamento quiescenza e simili			
Altri costi del personale			
Ammortamento immobilizzazioni immateriali	9.176	9.176	//////////
Ammortamento immobilizzazioni materiali	222.079	220.627	(1.452)
Altre svalutazioni delle immobilizzazioni			
Svalutazioni crediti attivo circolante			
Variazione rimanenze materie prime			
Accantonamento per rischi	29.298	36.078	+6.780
Altri accantonamenti			
Oneri diversi di gestione	48.200	40.463	(7.737)
	<b>629.048</b>	<b>680.031</b>	<b>+50.983</b>

### Costi per materie prime, sussidiarie, di consumo e di merci e Costi per servizi

Sono strettamente correlati a quanto esposto nella parte della Relazione sulla gestione e all'andamento del punto A (Valore della produzione) del Conto economico.

### Costi per il personale

La voce comprende l'intera spesa per il personale dipendente ivi compresi i miglioramenti di merito, passaggi di categoria, scatti di contingenza, costo delle ferie non godute e accantonamenti di legge e contratti collettivi.

### Ammortamento delle immobilizzazioni materiali

Per quanto concerne gli ammortamenti si specifica che gli stessi sono stati calcolati sulla base della durata utile del cespite e del suo sfruttamento nella fase produttiva.

**SOCIETÀ PER LA LOGISTICA MERCI S.p.A.**  
 Sede in VIA DELLE INDUSTRIE N.54-56-58 - 04100 LATINA SCALO (LT)  
 Capitale sociale: deliberato, sottoscritto e versato: €7.859.194,88  
 C.F. e P.I. 01888310594  
 Reg. Imp. 26092/1998 Rea 130275

Bilancio al 31 dicembre 2005

### Oneri diversi di gestione

Negli oneri diversi di gestione sono ricompresi oneri bancari per € 2.492,90 e l'Imposta Comunale sugli Immobili per € 25.735,28 e tasse e concessioni governative per € 3.479,16.

Gli oneri indeducibili sono pari ad € 5.064,75.

### C) Proventi e oneri finanziari

Saldo al 31/12/2004	Saldo al 31/12/2005	Variazioni
(104.208)	(118.940)	+14.732

### Oneri finanziari

Descrizione	31/12/2004	31/12/2005	Variazioni
Interessi attivi	424	8.108	(7.684)
(Interessi e altri oneri finanziari)	(104.632)	(127.048)	+22.416
<b>Totali</b>	<b>(104.208)</b>	<b>(118.940)</b>	<b>+14.732</b>

### Altri proventi finanziari

Descrizione	Controllanti	Controllate	Collegate	Altre	Totale
Interessi su obbligazioni					
Interessi su titoli					
Interessi bancari e postali				8.108	8.108
<b>Totale</b>				<b>8.108</b>	<b>8.108</b>

### Interessi e altri oneri finanziari

Descrizione	Controllanti	Controllate	Collegate	Altre	Totale
Interessi su obbligazioni					
Interessi bancari				179	179
Interessi su finanziamenti				126.275	126.275
Altri oneri su operazioni finanziarie				594	594
<b>Totale</b>				<b>127.048</b>	<b>127.048</b>

E' opportuno evidenziare che solo gli interessi del primo semestre del mutuo M.P.S., pari ad € 26.686,99, sono stati imputati agli investimenti Docup, essendo stato effettuato il collaudo nel mese di luglio.

**SOCIETÀ PER LA LOGISTICA MERCI S.p.A.**  
 Sede in VIA DELLE INDUSTRIE N.54-56-58 - 04100 LATINA SCALO (LT)  
 Capitale sociale: deliberato, sottoscritto e versato: €7.859.194,88  
 C.F. e P.I. 01888310594  
 Reg. Imp. 26092/1998 Rea 130275

Bilancio al 31 dicembre 2005

#### D) Rettifiche di valore di attività finanziarie

Saldo al 31/12/2004	Saldo al 31/12/2005	Variazioni
////	////	////

#### Rivalutazioni

Non sono state effettuate rivalutazioni nel corso dell'esercizio

#### Svalutazioni

Non sono state effettuate rivalutazioni nel corso dell'esercizio

#### E) Proventi e oneri straordinari

Saldo al 31/12/2004	Saldo al 31/12/2005	Variazioni
12.914	38.194	+25.280

Descrizione	31/12/2004	31/12/2005
Varie	3.865	1.860
Addebito penali contrattuali		35.600
Altre sopravvenienze attive ( DOCUP)	95	734
Altre sopravvenienze attive ( ALBO)	8.954	
Totale proventi	12.914	38.194
Minusvalenze		
Imposte esercizi		
Varie		
Totale oneri		
Totale	<b>12.914</b>	<b>38.194</b>

La voce proventi straordinari è composta principalmente dalla penali addebitate per inadempienza contrattuale da parte della società Edilproget 2000 Srl.

#### Imposte sul reddito d'esercizio

Non vi sono imposte di competenza del presente esercizio.

Nel seguito si espone, comunque, la riconciliazione tra l'onere teorico risultante dal bilancio e l'onere fiscale teorico:

**SOCIETÀ PER LA LOGISTICA MERCI S.p.A.**  
 Sede in VIA DELLE INDUSTRIE N.54-56-58 - 04100 LATINA SCALO (LT)  
 Capitale sociale: deliberato, sottoscritto e versato: €7.859.194,88  
 C.F. e P.I. 01888310594  
 Reg. Imp. 26092/1998 Rea 130275

Bilancio al 31 dicembre 2005

#### Riconciliazione tra onere fiscale da bilancio e onere fiscale teorico (IRES)

Descrizione	Valore	Imposte
Risultato prima delle imposte	(375.265)	
Onere fiscale teorico (%)	33	
Totale		
Imponibile fiscale	(346.342)	
Imposte correnti sul reddito dell'esercizio		

#### Determinazione dell'imponibile IRAP

Descrizione	Valore	Imposte
Imponibile IRAP	(12.650)	
Onere fiscale teorico (%)	4,25	
<b>Differenza temporanea deducibile in esercizi successivi:</b>		
Imponibile Irap	(12.650)	
IRAP corrente per l'esercizio		

Ai sensi del punto 14) dell'art. 2427 del Codice civile si evidenziano:

#### Fiscalità differita

Per poter considerare gli effetti della fiscalità differita sono state introdotte nello schema di bilancio secondo la IV Direttiva Cee con le seguenti voci:

- nell'attivo dello stato patrimoniale (art. 2.424) tra i crediti, la voce C.II4 – ter) imposte anticipate;
- nel passivo dello stato patrimoniale (art. 2.424) tra i Fondi per rischi e oneri, nel punto B.2) per imposte anche differite;
- nel conto economico la voce 22 è stata integrata come segue: imposte sul reddito dell'esercizio, correnti, differite e anticipate.

La rilevazione delle suddette imposte risulta essere obbligatoria. Il Principio Contabile Dottori Commercialisti n.25 (Trattamento contabile delle imposte sul reddito) prevede, tuttavia, che:

- le passività per imposte differite non devono essere contabilizzate se esistono scarse probabilità che il debito insorga;
- le attività per imposte anticipate non devono essere contabilizzate se non esiste una ragionevole certezza dell'esistenza negli esercizi in cui si riverseranno le differenze temporanee deducibili, che hanno portato all'iscrizione delle imposte anticipate, di un reddito imponibile non inferiore all'ammontare delle differenze che si andranno ad annullare.

Poichè la società si trova nelle ipotesi sopra descritte, non si è provveduto al calcolo della fiscalità differita.



**SOCIETA' PER LA LOGISTICA MERCI S.p.A.**  
Sede in VIA DELLE INDUSTRIE N.54-56-58 - 04100 LATINA SCALO (LT)  
Capitale sociale: deliberato, sottoscritto e versato: €7.859.194,88  
C.F. e P.I. 01888310594  
Reg. Imp. 26092/1998 Rea 130275

Bilancio al 31 dicembre 2005

### **Altre informazioni**

Ai sensi di legge si evidenziano i compensi complessivi spettanti agli Amministratori e ai membri del Collegio Sindacale.

<b>Qualifica</b>	<b>Compenso</b>
Amministratori	103.649
Collegio sindacale	17.999

Il presente bilancio, composto da Stato patrimoniale, Conto economico e Nota integrativa, rappresenta in modo veritiero e corretto la situazione patrimoniale e finanziaria nonché il risultato economico dell'esercizio e corrisponde alle risultanze delle scritture contabili.

Il Consiglio di Amministrazione

Sig. Francesco Chiocca \_\_\_\_\_

Sig. Loris Del Vicario \_\_\_\_\_

Sig. Angelo Donati \_\_\_\_\_

Sig. Francesco Montera \_\_\_\_\_

Sig. Flavio Sardellitti \_\_\_\_\_

Sig. Renzo Vecchi \_\_\_\_\_

Sig. Riccardo Pinti \_\_\_\_\_

Imposta di bollo assolta in modo virtuale tramite la C.C.I.A.A. di Latina autorizzata con provvedimento prot.n. 49261/01 del 31.05.2001 del Ministero delle Finanze – Agenzia delle Entrate – Ufficio di Latina”.

“ Il sottoscritto Presidente Sig. Francesco Chiocca dichiara che il presente documento informatico è conforme a quello trascritto e sottoscritto sui libri sociali della società”.